

入札説明書

調達内容等件名 広島市水道局基町庁舎で使用する電気

公 告 日 平成30年12月19日

(広島市報調達号外557号)

上記に係る入札等については、「地方公共団体の物品等又は特定役務の調達手続の特例を定める政令」（平成7年政令第372号）その他の関係法令に定めるもののほか、この入札説明書による。

広島市水道局財務課契約係

項目及び構成

- 1 契約者
- 2 契約担当部局
- 3 調達内容
- 4 競争入札参加資格
- 5 競争入札資格確認申請書の提出
- 6 競争入札資格確認の通知
- 7 競争入札参加資格の喪失
- 8 契約条項を示す場所
- 9 入札の方法
- 10 開札
- 11 その他

契約書（案）及び仕様書

- | | |
|------|---------------------------|
| 別紙 1 | 平成 29 年度時間最大使用電力日における負荷曲線 |
| 別紙 2 | 平成 30 年度時間最大使用電力日における負荷曲線 |
| 別紙 3 | 使用予定電力量及び実績 |
| 別紙 4 | 日別・時間別使用電力量の実績 |

- | | |
|-----|--|
| 別 添 | 競争入札参加資格確認申請書
入札参加資格の確認に係る納税証明書について
入札書（指定様式）
入札附属書
委任状
仕様書に関する質問書（指定様式）
入札書等の提出について |
|-----|--|

1 契約者

広島市水道事業管理者

2 契約担当部局

〒730-0011

広島市中区基町9番32号

広島市水道局財務課契約係

電話 082-511-6826 (直通)

3 調達内容

(1) 調達等件名及び数量

広島市水道局基町庁舎で使用する電気 予定使用電力量 4,329,000 kWh (3年間)

(2) 履行の内容等

別紙「仕様書」のとおり。

(3) 契約期間

契約締結の日から平成34年3月31日まで(地方自治法第234条の3に基づく長期継続契約)

(4) 履行期間

平成31年4月1日から平成34年3月31日まで(3年間)

(5) 履行場所

広島市水道局基町庁舎

広島市中区基町9番32号

4 競争入札参加資格

次に掲げる入札参加資格を全て満たしていること。

(1) 地方自治法施行令第167条の4及び広島市水道局契約規程第4条の規定に該当しない者であること。

(2) 広島市競争入札参加資格の「平成29・30・31年」の「物品の売買、借入れ、修繕及び製造の請負並びに役務(建設コンサルティングサービスに係る役務を除く。)の提供」の契約の種類「物品の売買、修繕及び製造の請負」の登録種目「16-01 電力供給」に登録している者であること。

当該広島市競争入札参加資格を有していない者で、本件入札に参加を希望するものは、本市所定の申請書に必要事項を記載の上、添付書類を添えて、次のとおり提出すること。

ア 申請期間

入札公告の日から平成31年1月15日(火)までの広島市の休日を定める条例(平成3年条例第49号)第1条第1項の各号に掲げる市の休日(以下「市の休日」という。)を除く毎日の午前8時30分から午後5時まで。

イ 申請書等の交付方法、提出場所又は問合せ先

次の場所において交付し、又は広島市のホームページ (<http://www.city.hiroshima.lg.jp/>) のトップページの「産業・雇用・ビジネス」→「入札・契約」→「資格審査申請や変更届など」→「物品・役務等競争入札参加資格申請について（WTO案件）」に掲載する。

〒730-8586 広島市中区国泰寺町一丁目6番34号

広島市財政局契約部物品契約課

電話 082-504-2083（直通）

ウ 申請方法

申請書等は、前記イ（申請書等の交付方法、提出場所又は問合せ先）の場所に持参するものとし、郵送又はファクシミリによる申請は受け付けない。

エ 申請者の義務

申請者は、本局から申請書等に関し説明を求められた場合は、これに応じなければならない。

- (3) 広島市税並びに消費税及び地方消費税を滞納していない者であること。
- (4) 入札公告の日から開札日までの間のいずれの日においても、営業停止処分又は本局の指名停止措置若しくは競争入札参加資格の取消しを受けていないこと。

5 競争入札参加資格確認申請書の提出

本件入札に参加を希望する者は、次により一般競争入札参加資格確認申請書を提出しなければならない。また、開札日の前日までの間において、本局から一般競争入札参加資格申請書に関し説明を求められた場合、これに応じなければならない。

(1) 競争入札参加資格確認申請書の交付方法

競争入札参加資格確認申請書は、広島市水道局のホームページ (<http://www.water.city.hiroshima.jp/>) のトップページ右上の「契約情報」→「発注見通し・入札公告・入札結果」→「入札公告・入札結果」の「平成31年度案件」（以下、同じ。）からダウンロードできる。

ただし、これにより難しい場合（ダウンロードできない場合の書類を含む。）は、次により交付する。

ア 交付期間

入札公告の日から平成31年1月22日（火）までの市の休日を除く午前8時30分から午後5時まで。

イ 交付場所

前記2（契約担当部局）に同じ。

(2) 競争入札参加資格確認申請書の提出方法

ア 提出期間

前記5(1)アに同じ。

イ 提出場所

前記2（契約担当部局）に同じ。

ウ 提出方法

郵送（配達証明付書留郵便に限る。）又は持参。なお、郵送する場合は、配達証明付書留郵便とし、提出期限日の午後5時までに必着させること。

6 競争入札参加資格確認の通知

競争入札参加資格確認申請書を提出し、本件入札の参加資格を有すると認められた者には、競争入札参加資格確認通知書により通知する。

7 競争入札参加資格の喪失

競争入札参加資格を有する者であると認められた者が、前記4の各号いずれかの条件を欠いたときは、競争入札参加資格を喪失する。

8 契約条項を示す場所

(1) 契約条項を示す場所

広島市水道局のホームページからダウンロードできる。ただし、これにより難しい場合は、次により交付する。

ア 交付期間

入札公告の日から平成31年1月31日（木）までの市の休日を除く毎日の午前8時30分から午後5時まで

イ 交付場所

前記2（契約担当部局）に同じ

(2) 入札書、入札説明書、仕様書等の交付方法

広島市水道局のホームページからダウンロードできる。ただし、これにより難しい場合は、前記(1)ア及びイにより交付する。

(3) 仕様書に関する質問

ア 仕様書に関する質問がある場合は、次により、仕様書に関する質問書を提出すること。なお、仕様書に関する質問書は、広島市水道局のホームページからダウンロードできる。ただし、これにより難しい場合は、前記(1)ア及びイにより交付する。

(ア) 提出期間

入札公告の日から平成31年1月15日（火）までの市の休日を除く毎日の午前8時30分から午後5時まで。

(イ) 提出場所及び問合せ先

〒730-0011

広島市中区基町9番32号

広島市水道局企画総務課

電話 082-511-6806（直通）

(ウ) 提出方法

郵送（配達証明付書留郵便）又は持参とする。

イ 前記アの質問に対する回答は、質問を受けた日の翌開庁日以後において、次のとおり閲覧に供する方法で回答する。

(ア) 閲覧期間

平成30年12月20日(木)から平成31年1月31日(木)までの市の休日を除く毎日の午前8時30分から午後5時まで。

(イ) 閲覧場所

前記ア(イ)に同じ。

9 入札の方法

(1) 入札書の提出場所

前記2(契約担当部局)に同じ。

(2) 入札書及び入札附属書の提出期限

平成31年1月31日(木)の午後5時までに提出すること。

郵送する場合は、配達証明付書留郵便とし、平成31年1月31日(木)の午後5時までに必着させること。

(3) 入札書及び入札附属書の作成方法等

ア 入札書及び入札附属書は日本語で記載すること。また、入札金額及び入札附属書に記載する金額は日本国通貨とする。

イ 入札書は、本局所定の用紙によること。

ウ 入札書(指定様式)の記載項目

(ア) 入札書第何回

(イ) 年月日「平成 年 月 日」(提出日を記入すること。)

(ロ) 競争入札参加者の住所、商号(名称)、代表者職氏名及び押印(代理人が入札する場合は代理人の氏名及び押印)

(ハ) 入札金額(参考 3年間の予定総額)及び入札金額を3年間の予定使用電力量で割った額

(ニ) 基本料金単価(契約電力に対する契約希望単価)

(ホ) 電力量料金単価(予定使用電力量に対する契約希望単価)

(ヘ) 割引料金(月額)

(コ) 「消費税法第9条第1項の適用について」は、該当の数字を○印で囲むこと。

(注) 記載するに当たって、次の点に注意すること。

1 「競争入札参加者の住所、商号(名称)、代表者職氏名」及び「印」は、広島市競争入札参加資格申請書において委任状を提出している場合は、受任者の住所、商号(名称)及び代表者の職氏名とし、印章は同申請書において提出した使用印鑑届により届け出たものとする。

2 外国事業者にあつては、押印を署名に代えることができる。

3 入札金額の訂正は認めない。

4 本入札書に記載する入札金額(参考 3年間の予定総額)は、消費税及び地方消費税に係る課税事業者であるか免税事業者であるかを問わず、入札附属書により見積もった3年間の予定総額の108分の100に相当する金額を記載すること。

エ 入札附属書の記載項目

仕様書に示した契約電力及び予定使用電力量に対して、契約電力及び予定使用電力量の契約希望単価並びに割引がある場合はその割引料金を控除して計算した結果を記載すること。ただし、別紙「入札附属書（入札書積算内訳）」の様式に積算の内訳を記載できない場合は、別紙「入札附属書（入札書積算内訳）」を見本に、入札金額（参考 3年間の予定総額）の積算の内訳を任意様式（用紙はA4サイズ（定型）とし、2ページ以上に及ぶ場合には袋とじのうえ、割印をすること。）に記載して提出すること。

なお、入札附属書の積算に誤りがある場合、また、入札附属書が入札書記載金額と対応していない（金額が一致していない）場合は、入札書を無効とする。

(ア) 標題「入札附属書（入札書積算内訳 第何回）」

(イ) 年月日「平成 年 月 日」（提出日を記入すること。）

(ロ) 競争入札参加者の住所、商号（名称）、代表者職氏名及び押印（代理人が入札する場合は代理人の氏名及び押印）

(ハ) 仕様書に定めた標準力率での契約電力に対する各月の基本料金の契約希望単価（標準力率の変動に対する積算を伴う場合はその積算方法。複数設定可能。）

(ニ) 予定使用電力量に対する電力量料金の各月の契約希望単価（複数設定可能。）、金額及び積算方法

(ホ) 割引がある場合、その割引料金及び積算方法

(ヘ) 各月の基本料金と電力量料金の合計から、割引料金を差し引いた合計金額

(ニ) 1年間の基本料金合計、電力量料金合計、割引料金合計、予定総額

(ロ) 3年間（履行期間）における基本料金と電力量料金の合計から、割引料金を控除した合計金額及び当該合計金額の108分の100に相当する金額（予定総額）

(注) 記載するに当たって、次の点に注意すること。

1 「競争入札参加者の住所、商号（名称）、代表者職氏名」及び「印」は、広島市競争入札参加資格申請書において委任状を提出している場合は、受任者の住所、商号（名称）及び代表者の職氏名とし、印章は同申請書において提出した使用印鑑届により届け出たものとする。

2 外国事業者にあつては、押印を署名に代えることができる。

3 基本料金及び電力量料金の単価には、1円未満の端数を含むことができる。ただし、各月の基本料金と電力量料金の合計から割引料金を控除した合計金額及び3年間の予定総額に1円未満の端数があるときには、その全部を切り捨てた金額を記入すること。

4 別紙入札附属書に示した予定使用電力量は、使用月の日量を集計したものである。

(4) 入札書及び入札附属書の提出方法等

ア 入札書及び入札附属書を直接提出する場合は、入札書及び入札附属書を同一の封筒に入れ封印し、かつ、封皮に商号（名称）及び「平成31年2月1日開札（広島市水道局基町庁舎で使用する電気）の第1回入札書在中」の旨を記載し、前記2（契約担当部局）に入札書の提出期限（前記9(2)）までに提出しなければならない。

なお、開札日には、第1回目の入札で落札者がいない場合は続けて入札を行うため、第2回目、第3回目の入札書及び入札附属書を準備しておくことをおすすめします。また、開札に立ち会わない場合は、入札回数に相応する入札書及び入札附属書を同封して提出すること。（別添「入札書等の提出について」参照）

イ 入札書及び入札附属書を郵便（配達証明付書留郵便に限る。）により提出する場合は、入札回数は3回を限度とするので、入札回数に相応する3通の入札書及び入札附属書を作成し、3通それぞれ封筒に入れて封印し、その封皮には入札者の商号（名称）を記載し、「平成31年2月1日開札（広島市水道局基町庁舎で使用する電気）の入札書第何回目在中」と朱書すること。これらを封筒に入れて二重封筒とし、表面に「平成31年2月1日開札（広島市水道局基町庁舎で使用する電気）の入札書在中」と朱書し、親展により前記2（契約担当部局）あて入札書の提出期限（前記9(2)）までに必着させなければならない。（別添「入札書等の提出について」参照）

なお、電報、ファクシミリ、電話その他の方法による入札は認めない。

ウ 入札書等の提出後は、入札（開札）日時前であっても、提出された入札書等の引換え、差換え又は撤回等は認めない。

(5) 無効の入札書

次に掲げる入札は、無効とする。

ア 本件公告に示した入札に参加する者に必要な資格のない者がした入札及び開札日時以後、落札者の決定までの間に前記4(4)の広島市競争入札参加資格の取消し若しくは指名停止措置を受け、又はその他の一般競争入札参加資格を満たさなくなった者がした入札

イ 一般競争入札参加資格申請書等に虚偽の記載をした者がした入札

ウ 入札金額を訂正したもの

エ 再度入札を実施する場合において、初度入札（無効となった入札を除く。）の最低価格以上の価格でした入札

オ その他広島市水道局契約規程第10条各号のいずれかに該当する入札（ただし、外国事業者が同条第1号の押印に代えて署名したものは除く。）

カ 物品等又は特定役務の調達手続の特例を定める規程（平成7年広島市水道局規程第11号）第7条第5項の規定に基づき入札書を受領した場合で、同項の規定に係る資格審査が開札日時までに終了しないとき又は資格を有すると認められなかったときにおける入札

(6) 代理人による入札

ア 代理人が入札する場合には、別添の様式による委任状を開札時まで提出すること（外国事業者にあつては、押印を署名に代えることができる。）。

イ 入札者又はその代理人は、本件調達に係る入札について他の入札者の代理人を兼ねることはできない。

(7) 入札の中止等

本件入札に関して、天災地変があった場合、事故の発生等により郵便による入札の執行が困難な場合又は入札参加者の談合や不穏な行動の情報があった場合など、入札を公正に執行することができないと判断されるときは、入札の執行を延期又は中止することがある。

また、開札後においても発注者の入札手続の誤りなどにより入札の公正性が損なわれると認められたときは入札を中止することがある。

(8) 入札方法

ア 入札書の入札金額は、入札附属書により見積もった3年間の予定総額の108分の100に相当する金額を記載すること。

イ 入札書には、入札附属書に記載した契約希望金額の単価を記入すること。

ウ 落札の決定に当たっては、総価により行う。

(9) 契約方法

契約は、入札書に記載された基本料金単価及び電力量料金単価（当該金額に1円未満の端数を含むことができる。）で行う。

(10) 燃料調整費等

入札価格の算定に当たっては、燃料調整費及び再生可能エネルギー発電促進賦課金については、入札金額に含まないものとして入札すること。

10 開札

(1) 開札の日時及び場所

平成31年2月1日開札 午前9時45分
広島市水道局基町庁舎10階 入札室

(2) 開札

ア 入札参加者は、開札に立ち会うこと（立ち会うことができる者は、1名とする。）。立ち会うことができない場合は、開札時刻までに前記2の契約担当部局に連絡すること。入札参加者が立ち会わない場合、入札事務に関係のない職員を立ち合わせて行う。

イ 入札参加者は、開札時刻後においては、開札場所に入場することはできない。

ウ 入札参加者は、開札場所に入場しようとするときは、入札執行職員の求めに応じ「競争参加資格を証明する書類（資格審査結果通知書の写し）」及び身分証明書又は入札権限に関する委任状を提示しなければならない。

エ 入札参加者は、入札執行職員又はその補助者が特にやむを得ない事情があると認めた場合のほか、開札場所から退場することができない。

オ 開札をした場合において、各人の入札のうち、予定価格の制限に達した価格の入札がないときには、直ちに再度の入札を行う。

(3) 落札者の決定方法

ア 本件公告に示した調達サービスを履行できると本局が判断した入札者であって、予定価格の制限の範囲内で最低価格をもって有効な入札を行った入札者を落札者とする。

イ 落札者となるべき同価の入札をした者が2人以上あるときは、開札日の翌日（市の休日でない日）にくじ引きにより落札者（落札者となるべき者）を決定するものとする。ただし、同価の入札をした者の全てが立会している場合には、開札後直ちに、くじ引きにより落札者を決定する。

なお、くじ引きをしない者がある場合には、当該入札事務に関係のない職員がその者に代わってくじ引きを行う。

ウ 他の入札書に記載された価格よりも異常に低い価格を記載した入札書を受領した場合には、当該入札書を提出した入札者が参加の条件を満たし、かつ、契約の条件を履行することができることを確保するため、当該入札者に照会することができる。

11 その他

(1) 契約手続において使用する言語及び通貨

日本語及び日本国通貨に限る。

(2) 入札保証金及び契約保証金

免除する。(広島市水道局契約規程第12条第3号, 第34条第7号)

(3) 契約手続における交渉の有無

無

(4) 契約書の作成等

ア 落札者は、落札決定した日から5日以内の日(最終日が、市の休日に当たるときは、最終日後において、最終日に最も近い市の休日でない日)に契約書を取り交わすものとする。

イ 落札者が前記アの日に契約書の取り交わしをしないときは、落札の決定を取り消すとともに、広島市競争入札参加資格を取り消す。また、落札決定を取り消された者は、契約予定金額に基づく総支払予定額に対する入札保証金相当額の損害賠償金(契約予定金額の100分の5)を支払うものとする。

ウ 契約書は2通作成し、本局及び落札者がそれぞれ各1通を保有する。

エ 契約書の作成に要する費用は全て落札者の負担とする。ただし、契約書用紙は本局が交付する。

オ 本契約は、本局が契約の相手方とともに契約書に記名押印しなければ確定しないものとする。ただし、外国事業者にあつては、押印を署名に代えることができる。

(5) 契約条項

別紙契約書(案)のとおり。

(6) 本件公告に示した契約は、地方自治法第234条の3に基づく長期継続契約である。次年度以降の予算が減額又は削除された場合は、契約の変更又は解除をすることがある。

また、本局は当該契約の変更又は解除が行われた場合の損害賠償の責めを負わないものとする。

(7) 本調達は、1994年4月15日マラケシュで作成された「政府調達に関する協定」(以下「協定」という。)及び2012年3月30日ジュネーブで作成された「政府調達に関する協定を改正する議定書によって改正された協定」(以下「改正協定」という。)の適用を受ける調達であるため、協定第20条及び改正協定第18条に定める苦情処理手続により、調達者が契約を締結すべきでない旨又は契約の執行を停止すべき旨の判断をしたときは、契約締結の留保及び契約解除を行うことができる。

契 約 書 (案)

広島市（以下、「発注者」という。）と、〇〇〇〇株式会社（〇〇〇〇部）（以下、「受注者」という。）とは、広島市水道局基町庁舎で使用する電気の需給に関し次のとおり契約を締結する。

（契約の目的）

第1条 受注者は、別紙仕様書に基づき発注者の広島市水道局基町庁舎で使用する電力を需要に応じて供給し、発注者は受注者にその対価（以下、「電気料金」という。）を支払うものとする。

（契約金額）

第2条 契約金額は、次のとおりとする。

基本料金 単 価	〇, 〇〇〇. 〇〇円/kW（消費税及び地方消費税を含む。）
電力量料金 単 価	〇〇. 〇〇円/kWh（消費税及び地方消費税を含む。）

2 受注者の発電費用等の変動により契約金額の改定を必要とするときは、発注者と受注者とが協議して、これを改定できる。

（契約期間）

第3条 契約期間は、平成31年〇〇月〇〇日から平成34年3月31日までとする。（地方自治法第234条の3に基づく長期継続契約）

（履行期間）

第4条 履行期間は、平成31年4月1日から平成34年3月31日までとする。

（契約保証金）

第5条 発注者は、本契約に係る受注者が納付すべき契約保証金を全額免除する。

（権利義務の譲渡等）

第6条 受注者は、本契約によって生じる権利若しくは義務を第三者に譲渡し、または承継させてはならない。ただし、発注者の承認を受けた場合は、この限りではない。

（使用電力量の増減）

第7条 発注者の使用電力量は、発注者の都合により予定使用電力量から変動することができる。

（契約電力の増減）

第8条 各月の契約電力は、その1月の最大需要電力と前11月の最大需要電力のうち、いずれか大きい値とする。ただし、最大需要電力が500kW以上となる場合は、発注者と受注者とが協議して、契約電力を決定するものとする。

2 前項の規定により契約電力が500kWを超え発注者と受注者とが協議の上契約電力を決定した後に、発注者が契約電力を超えて電気を使用した場合は、超過金の支払について発注者と受注者とが協議を行い、超過金の支払が適当であると認められた時は、発注者は当該協議において決定された金額を超過金として受注者の指定する期限内に支払うものとする。

（使用電力量の計量及び検査）

第9条 毎月の電力量の計量日は、発注者と受注者とが協議の上各月ごとに定めるものとし、受注者は計量日に記録された電力量計の読みにより使用電力量を計量し、発注者の指定する職員等の検査を受けなければならない。

（電気料金の算定）

第10条 電気料金は、基本料金と電力量料金の合計額から割引料金を引いた額とする。（当該金額に1円未満の端数があるときには、その端数を切り捨てた金額）

2 基本料金は、契約電力に第2条第1項の基本料金単価を乗じて得た額とする。ただし、受注者は、

仕様書に定めのある標準力率の変動に従い基本料金の請求額を変動させることができるものとする。

3 電力量料金は、前条により読み取った1月の使用電力量に第2条第1項の電力量料金単価を乗じて得た額とする。ただし、本市を管轄する旧一般電気事業者の定める燃料費調整制度に準じて電力量料金を変動させることができるものとし、燃料費調整を行う場合は、算定方法等について、あらかじめ発注者と受注者とが協議の上定めるものとする。

4 再生可能エネルギー発電促進賦課金については、電気事業者による再生可能エネルギー電気の調達に関する特別措置法（平成23年8月30日法律第108号）により経済産業大臣が定めた再生可能エネルギー発電促進賦課金単価によって、算定するものとする。

（電気料金の支払及び遅延利息）

第11条 受注者は、第9条に定めた検査終了後、前条により算定した額を1か月毎に請求するものとする。（当該金額に1円未満の端数があるときには、その端数を切り捨てた金額）

2 発注者は、受注者から適法な支払請求書を受理した後、受注者が指定した期日までに当該請求額を支払うこととする。

3 発注者の責めに帰すべき事由により、受注者が指定した期日までに電気料金を支払わない場合においては、受注者は、当該未払い金額に対し、「政府契約の支払遅延に対する遅延利息の率を定める告示」で定められた割合で計算した額の遅延利息を発注者に請求できるものとする。ただし、その金額に1円未満の端数が生じた場合はこれを切り捨てるものとする。

（談合行為等の措置）

第12条 発注者は、受注者が次の各号のいずれかに該当するときは、この契約を解除することができる。

(1) 公正取引委員会が、この契約に係る入札（見積合わせを含む。以下同じ。）に関して、受注者が私的独占の禁止及び公正取引の確保に関する法律（昭和22年法律第54号）第2条第6項の不当な取引制限をし、同法第3条の規定に違反する行為がある又はあったとして、同法第7条又は第7条の2の規定による命令を行い、当該命令が確定したとき。

(2) この契約に係る入札に関して、受注者（受注者の役員、代理人又は使用人その他の従業員。次号において同じ。）が、刑法（明治40年法律第45号）第96条の6に規定する行為をし、これに対する刑が確定したとき。

(3) その他この契約に係る入札に関して、受注者が前2号に規定する行為をしたことが明白となったとき。

(4) この契約に係る入札に関して、受注者が、刑法第198条に規定する行為をし、これに対する刑が確定したとき、又は当該行為をしたことが明白となったとき。

2 受注者は、前項各号のいずれかに該当するときは、第10条第1項に基づき算定した電気料金（各年度の支払予定額のうち最も高い額）の20パーセント（ただし、前項第4号に該当するときは、10パーセント。）に相当する額を、損害金として発注者に支払わなければならない。この契約の解除又は終了の後においても、同様とする。

3 前2項の規定において、発注者に生じた実際の損害額が前項に規定する損害金の額を超えるときは、発注者は受注者に対しその超える額についても損害賠償請求することができる。

（契約解除）

第13条 発注者は、次の各号の一に該当すると認めたときは、本契約の全部又は一部を解除することができる。

(1) 受注者が天災その他不可抗力により電力の供給をする見込みがないと認めたとき。

(2) 受注者が正当な事由により解約を申し出たとき。

(3) 本契約の履行に関し、受注者又はその使用人等に不正の行為があったとき。

(4) 警察等捜査機関からの通報等により、法人若しくは事業を営む個人又はそれらの役員等（広島市

発注契約に係る暴力団等排除措置要綱(以下「暴力団等排除措置要綱」という。)第2条第8項に規定する役員等をいう。以下同じ。)が、次のいずれかに該当する者であることが判明したとき。

- ア 暴力団等排除措置要綱第2条第1項に規定する暴力団
- イ 暴力団等排除措置要綱第2条第2項に規定する暴力団員等
- ウ 暴力団等排除措置要綱第2条第3項に規定する暴力団経営支配法人等
- エ 暴力団等排除措置要綱第2条第4項に規定する被公表者経営支配法人等
- オ 暴力団等排除措置要綱第2条第5項に規定する暴力団関係者

(5) 前各号に掲げる場合のほか、この契約に違反し、その違反により契約の目的を達成することができないと認められるとき。

2 受注者は、前項第3号から第5号のいずれかの規定による契約の解除により損害を受けることがあっても、その損害の賠償を発注者に請求することはできない。

3 受注者は、第1項第3号から第5号の規定により契約を解除されたときは、第10条第1項に基づき算定した電気料金(各年度の支払予定額のうち最も高い額)の10パーセントに相当する額を、違約金として発注者に支払わなければならない。

(契約解除後の処理)

第14条 契約が解除された場合には、第1条の義務は消滅する。

2 発注者は、契約が解除された場合において、既に契約を解除した日が属する月の電力の供給を受けているときは、次の各号により算定した額の合計額(その額に1円未満の端数があるときは、その端数を切り捨てた額)を受注者に支払うものとする。

(1) 契約を解除しなかったものとした場合の同月の基本料金を、同月の契約解除した日までの日数を1か月30日として按分した額。

(2) 同月の計量日から契約を解除した日までに使用した同月の電力量に、第2条第1項の電力量料金単価を乗じて得た額。

3 前項の支払は、第11条に従うものとする。

(暴力団等からの不当介入の排除)

第15条 受注者は、契約の履行に当たり暴力団等(暴力団等排除措置要綱第2条第6項に規定する暴力団等をいう。第4項において同じ。)から不当介入を受けた場合は、その旨を直ちに発注者へ報告するとともに、所轄の警察署に届け出なければならない。

2 受注者は、前項の場合において、発注者及び所轄の警察署と協力して不当介入の排除対策を講じなければならない。

3 受注者は、前項の規定による排除対策を講じたにもかかわらず、電気の供給に支障が生じるおそれがある場合は、発注者と電気の供給に関する協議を行わなければならない。

4 受注者は、暴力団等から不当介入による被害を受けた場合は、その旨を直ちに発注者へ報告するとともに、被害届を速やかに所轄の警察署に提出しなければならない。

5 受注者は、前項の被害により電気の供給に支障が生じるおそれがある場合は、発注者と電気の供給に関する協議を行うものとする。

(守秘義務)

第16条 発注者及び受注者は、本契約の締結により知り得た相手方の情報を、事前に相手方の承諾を得ることなく、第三者に漏洩してはならないものとする。

2 発注者及び受注者は、契約期間満了後又は解約等による契約終了後も、前項の守秘義務を遵守するものとする。

(特約事項)

第17条 本契約について、次年度の予算が減額・削除された場合には、本契約の変更・解除を行うことがある。また、発注者は、当該変更・解除が行われた場合の損害賠償の責めを負わないものとする。

(その他)

第18条 本契約の条項について疑義があるとき又は本契約条項に定めのない事項は、入札附属書等に示された条件に基づき、発注者と受注者とが協議して決定する。

2 この契約に係る訴訟の提起又は調停の申立の管轄は、広島地方裁判所とする。

本契約の締結を証するため、本書2通を作成し発注者及び受注者が記名押印の上、各1通を保有する。

平成31年〇〇月〇〇日

発注者 広島市中区基町9番32号

広島市

代表者 広島市水道事業管理者

広島市水道局長 野津山 宏

印

受注者 〇〇県〇〇市〇区〇〇町〇番〇号

〇〇〇〇株式会社

代表者 職名 氏名

印

仕 様 書

区 分	仕 様 内 容
需 要 場 所 等	広島市中区基町9番32号 広島市水道局基町庁舎
受 電 設 備	広島市水道局基町庁舎地下1階電気室内
業 種 及 び 用 途	業務用（事務所）
供 給 電 気 方 式	交流3相3線式
標 準 電 圧	6,000V
標 準 周 波 数	60Hz
受 電 方 式	1回線受電（予備伝線路により供給する場合は、常時利用変電所から常時利用と同位の電圧を供給）
契 約 電 力	520kW （契約上使用できる最大電力をいい、30分最大需要電力計により計測される需要電力が原則としてこれを超えないものとする。）
標 準 力 率	100%
予 定 使 用 電 力 量	1,443,000kWh/年
使 用 期 間	平成31年4月1日 0:00 ~ 平成34年3月31日 24:00
検 針 方 法	自動検針記録（検針日は原則毎月1日）
電 力 量 計 （自動検針装置）	製造メーカー：東芝 型 式：SP3ER-R（パルス50,000pulse/kWh） （電子式精密電力計通信機能付）
需 給 地 点	庁舎敷地内に本局が設置した開閉器箱内の断路器の負荷側接続点 （開閉器箱及び断路器の所有は中国電力株式会社）
保 安 責 任 分 界 点	需給地点に同じ。
財 産 分 界 点	需給地点に同じ。
事 故 ・ 災 害 時 の 電 力 の 確 保	電力供給側の事故や災害により、広島市水道局基町庁舎への電力供給が停止した場合には、他の電気事業者からの電力を確保することなどにより、業務に支障が生じることがないように努めること。
そ の 他	<ul style="list-style-type: none"> ・自動力率調整（中央監視盤による制御）を行っている。 ・入札価格の算定に当たっては、燃料費調整額及び再生可能エネルギー発電促進賦課金は含まない。 ・小売電気事業者が電気を供給する場合に必要な情報伝達装置に係る経費は、小売電気事業者の負担とする。 ・その他必要な事項は、一般送配電事業者が定める託送供給約款による。

平成29年度最大使用電力日における負荷曲線（単位：kWh）

区分	4月3日	5月30日	6月30日	7月31日	8月3日	9月1日	10月11日	11月30日	12月12日	1月30日	2月6日	3月9日
0:00	55	60	104	77	77	74	65	55	57	55	76	57
1:00	55	63	105	75	79	70	70	58	58	53	77	58
2:00	58	60	115	76	75	70	65	57	57	53	77	55
3:00	55	60	130	77	77	72	69	60	56	57	79	60
4:00	55	67	94	75	74	72	67	58	57	55	77	58
5:00	63	65	81	76	96	72	72	62	67	60	86	62
6:00	77	72	89	92	197	76	77	72	72	72	104	72
7:00	208	122	158	249	254	149	130	142	149	238	170	139
8:00	344	286	360	425	447	411	300	372	382	422	389	336
9:00	316	324	360	422	451	417	331	382	398	435	432	355
10:00	334	386	382	452	458	435	350	398	418	437	449	368
11:00	348	353	398	475	471	441	363	389	420	434	456	384
12:00	324	346	377	463	451	415	338	381	410	418	451	374
13:00	343	352	432	509	461	432	365	377	435	429	463	396
14:00	327	339	427	487	463	401	358	346	408	389	434	377
15:00	309	305	418	463	461	365	444	338	391	370	411	360
16:00	310	348	425	463	458	396	405	339	381	376	372	355
17:00	245	261	288	320	365	302	238	252	300	276	309	259
18:00	141	132	206	302	309	291	113	136	243	240	231	173
19:00	115	106	166	276	260	218	98	104	201	200	197	154
20:00	94	98	165	197	199	199	94	79	185	189	177	139
21:00	74	91	152	170	175	154	86	79	147	168	166	113
22:00	65	75	139	120	96	84	72	60	91	67	120	74
23:00	58	69	127	79	79	72	72	62	60	58	65	62
合計	4,373	4,440	5,698	6,420	6,533	5,688	4,642	4,658	5,443	5,551	5,868	4,840

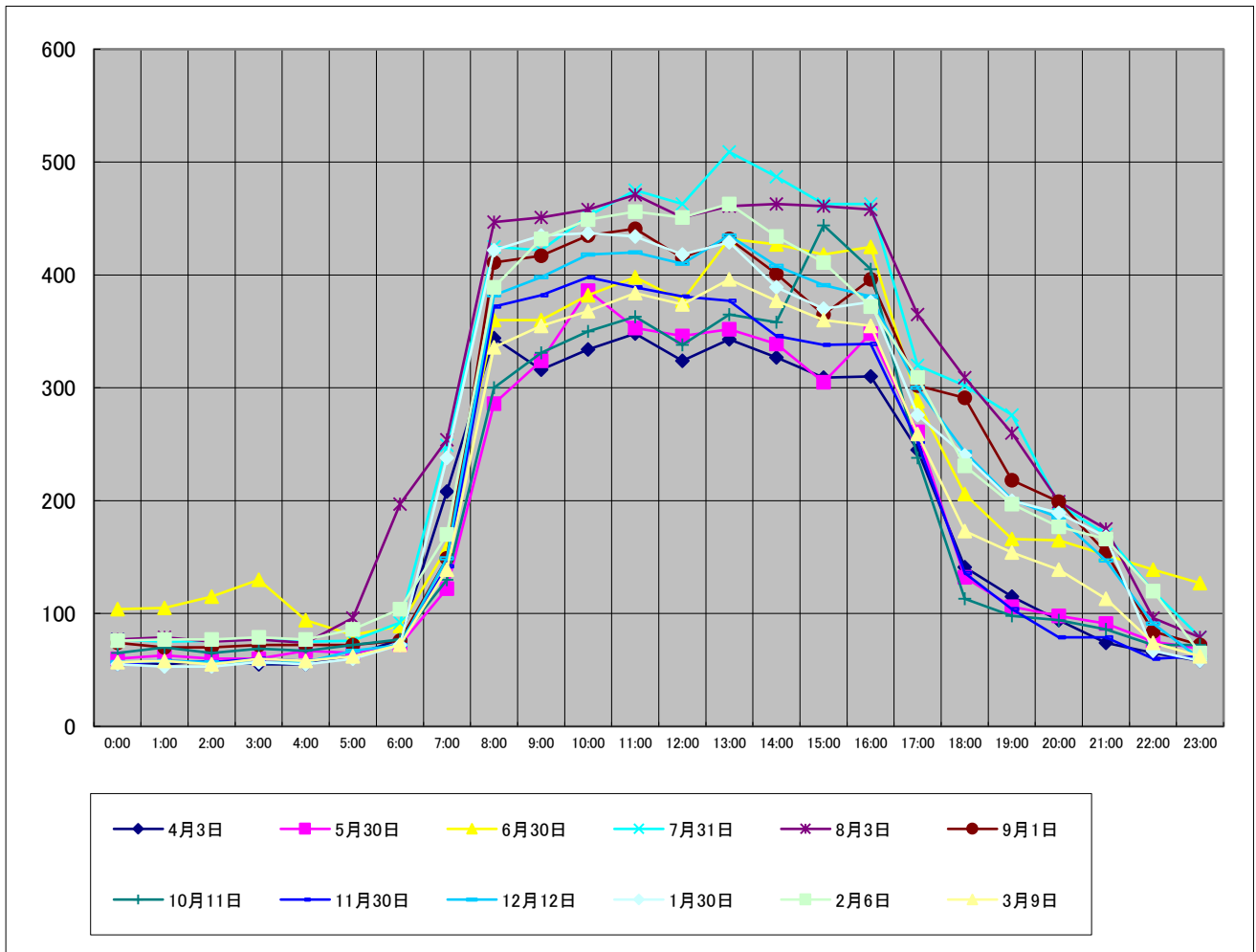

平成30年度最大使用電力日における負荷曲線(単位:kWh)

区分	4月2日	5月28日	6月22日	7月20日	8月27日	9月3日	10月9日					
0:00	60	58	62	148	70	72	72					
1:00	60	55	62	149	77	72	75					
2:00	58	58	63	149	76	76	72					
3:00	57	55	67	149	77	72	72					
4:00	58	58	62	149	72	75	69					
5:00	65	60	68	151	77	74	77					
6:00	72	67	76	199	185	79	82					
7:00	206	173	125	288	305	226	115					
8:00	307	297	372	413	412	406	283					
9:00	322	353	439	425	428	408	303					
10:00	341	355	452	446	460	432	326					
11:00	348	355	453	449	478	434	334					
12:00	331	356	432	449	451	420	321					
13:00	341	386	449	460	451	439	331					
14:00	288	360	427	447	447	430	322					
15:00	273	391	430	437	453	408	312					
16:00	274	367	413	420	452	413	305					
17:00	216	238	278	324	340	312	266					
18:00	113	115	149	309	312	290	214					
19:00	93	99	137	269	279	221	199					
20:00	80	88	127	257	259	189	178					
21:00	72	82	127	230	192	176	158					
22:00	57	58	98	156	108	88	108					
23:00	55	57	92	137	74	72	65					
合計	4,147	4,541	5,460	7,010	6,535	5,884	4,659	0	0	0	0	0

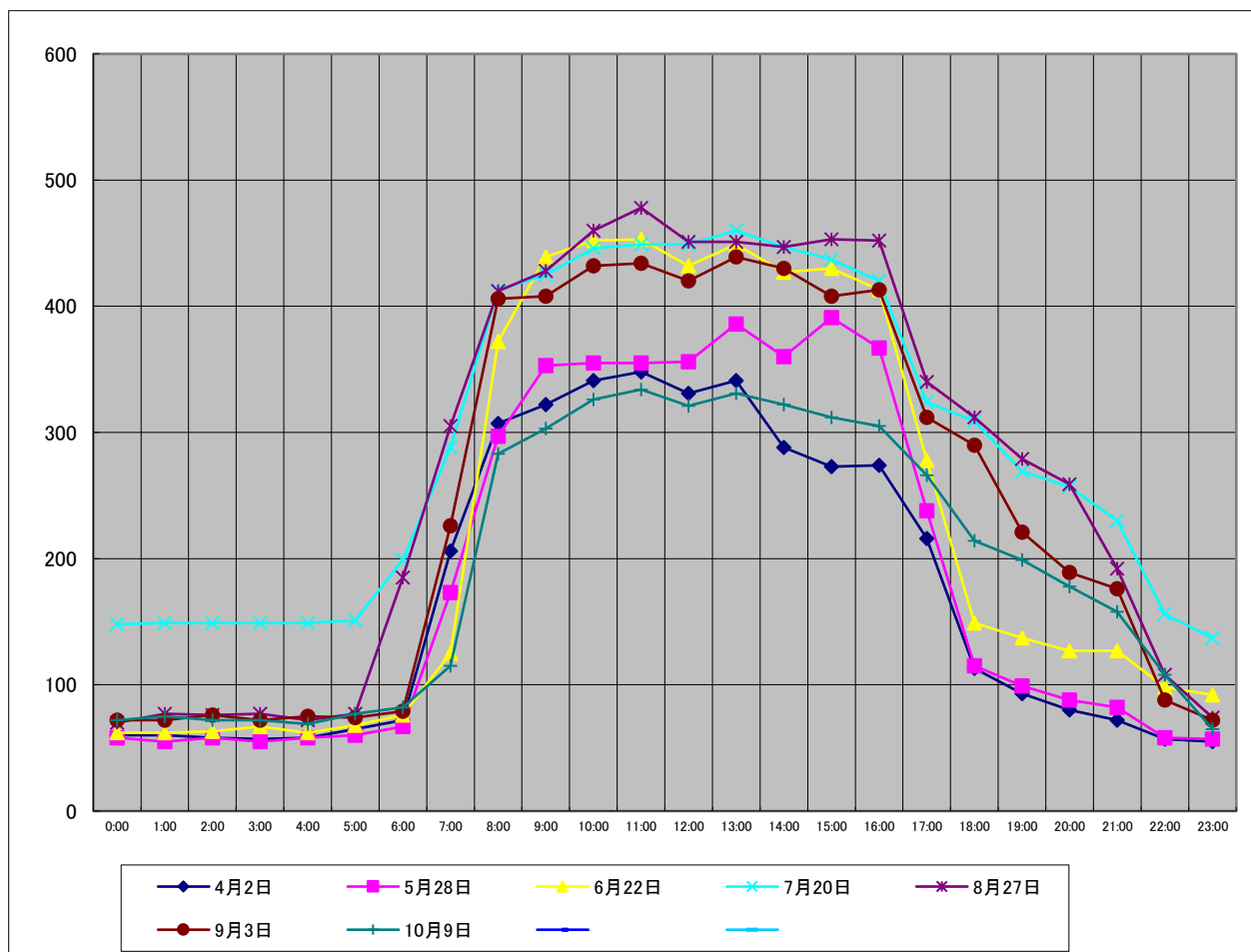

1 使用予定電力量（月別・時間帯別）

平成31年度	使用量見込 (kWh)
4月	96,000
5月	97,000
6月	116,000
7月	157,000
8月	159,000
9月	127,000
10月	107,000
11月	96,000
12月	123,000
1月	127,000
2月	120,000
3月	118,000
合計	1,443,000

2 使用電力量及び最大需要量の実績

平成29年度

利用月	使用量 (kWh)	最大需要 (kW)
4月分	95,846	353
5月分	97,358	396
6月分	111,216	494
7月分	149,978	516
8月分	158,813	504
9月分	124,858	444
10月分	101,858	444
11月分	96,554	415
12月分	125,074	446
1月分	124,627	451
2月分	118,553	468
3月分	113,650	425
合計	1,418,385	

平成30年度

使用量 (kWh)	最大需要 (kW)
92,131	353
96,482	446
114,077	470
177,010	468
159,103	482
121,102	458
107,429	343
—	—
—	—
—	—
—	—
—	—
867,334	

日別・時間別使用電力量の実績

別紙4

(単位：kwh)

平成30年8月

8月分	1日(水)	2日(木)	3日(金)	4日(土)	5日(日)	6日(月)	7日(火)	8日(水)	9日(木)	10日(金)	11日(土)	12日(日)	13日(月)	14日(火)	15日(水)	16日(木)	17日(金)	18日(土)	19日(日)	20日(月)	21日(火)	22日(水)	23日(木)	24日(金)	25日(土)	26日(日)	27日(月)	28日(火)	29日(水)	30日(木)	31日(金)	総合計
00:00~01:00	84	70	79	81	74	74	76	72	74	75	74	77	77	72	84	72	69	125	79	77	67	79	77	77	98	72	70	75	72	123	74	2,449
01:00~02:00	74	72	74	72	77	67	80	77	75	74	77	81	74	77	77	74	70	125	77	74	70	80	74	75	75	74	77	72	77	122	70	2,414
02:00~03:00	80	79	77	72	75	77	79	72	72	75	82	75	77	74	82	72	96	76	77	69	76	77	72	72	75	76	74	74	120	72	2,396	
03:00~04:00	74	75	74	72	74	77	77	75	74	74	76	74	74	77	76	70	72	72	80	74	72	80	75	76	76	74	77	72	74	130	74	2,371
04:00~05:00	72	74	77	77	77	74	79	69	72	72	80	77	77	75	77	74	69	69	76	75	70	74	74	72	75	75	72	72	82	124	74	2,356
05:00~06:00	77	79	77	77	77	123	74	72	77	77	79	77	72	74	77	75	70	68	80	79	67	77	77	80	74	72	77	75	74	125	75	2,434
06:00~07:00	185	99	144	74	79	144	111	94	84	105	77	81	113	79	122	129	77	74	79	81	77	105	110	81	75	74	185	79	87	137	79	3,120
07:00~08:00	312	316	276	101	129	175	302	218	312	255	105	82	312	271	317	324	132	106	84	236	137	279	250	139	103	82	305	144	276	281	137	6,498
08:00~09:00	384	413	410	250	195	228	401	389	389	355	180	161	413	406	415	413	384	206	180	391	401	405	425	404	163	170	412	401	405	403	396	10,548
09:00~10:00	405	427	452	240	182	245	437	413	410	434	168	160	422	418	411	415	400	202	175	405	420	432	441	422	175	168	428	422	425	415	420	10,989
10:00~11:00	423	442	456	206	187	247	444	422	420	440	171	173	425	422	413	428	413	204	173	428	434	442	456	439	178	163	460	442	442	427	427	11,247
11:00~12:00	439	454	475	206	188	240	458	442	444	465	172	173	444	439	424	439	427	201	173	427	444	456	478	463	182	154	478	460	456	444	454	11,599
12:00~13:00	432	448	461	216	189	247	446	432	430	449	185	173	427	418	411	434	435	216	172	420	422	444	453	442	183	168	451	454	441	435	439	11,373
13:00~14:00	432	449	460	228	185	250	454	451	427	446	180	175	435	427	420	435	425	221	176	434	440	446	476	437	175	168	451	454	442	437	441	11,477
14:00~15:00	425	442	461	226	192	247	449	446	427	449	180	173	424	420	417	415	424	216	177	425	432	435	451	437	185	161	447	436	442	420	437	11,318
15:00~16:00	417	437	449	226	192	245	439	428	415	442	178	173	432	425	411	413	404	202	178	425	417	429	453	422	184	158	453	435	436	422	418	11,158
16:00~17:00	403	424	451	223	187	249	432	434	406	432	182	175	420	420	410	398	415	187	175	413	413	430	449	413	188	158	452	429	428	410	403	11,009
17:00~18:00	312	332	334	141	113	219	310	314	317	317	132	103	298	295	283	295	309	108	115	307	302	310	336	288	100	113	340	324	307	300	300	7,974
18:00~19:00	250	321	290	161	86	177	307	204	288	261	87	89	194	178	180	271	231	89	89	228	197	292	281	278	89	84	312	288	235	291	264	6,592
19:00~20:00	170	276	238	149	80	128	259	168	249	183	79	81	159	158	152	200	180	84	86	213	166	238	192	250	82	79	279	279	180	269	199	5,505
20:00~21:00	171	235	177	89	74	81	194	125	195	165	79	80	105	137	103	180	170	79	80	192	144	185	173	194	74	80	259	240	151	237	175	4,623
21:00~22:00	165	171	176	74	79	82	166	75	165	156	79	81	77	81	81	170	149	79	81	156	91	187	153	180	79	74	192	168	142	185	176	3,970
22:00~23:00	156	93	148	70	79	79	106	79	142	139	75	82	79	82	77	113	132	84	79	96	72	149	82	156	77	74	108	77	122	94	117	3,118
23:00~24:00	72	80	80	79	75	82	76	72	93	87	79	79	77	79	77	72	127	82	75	70	79	86	74	142	77	77	74	79	120	72	72	2,565
合計	6,014	6,308	6,396	3,410	2,945	3,857	6,256	5,643	6,057	6,027	2,856	2,755	5,707	5,604	5,597	5,981	5,654	3,195	2,815	5,803	5,503	6,216	6,187	6,039	2,839	2,647	6,535	6,051	5,990	6,423	5,793	159,103

平成30年10月

10月分	1日(月)	2日(火)	3日(水)	4日(木)	5日(金)	6日(土)	7日(日)	8日(月)	9日(火)	10日(水)	11日(木)	12日(金)	13日(土)	14日(日)	15日(月)	16日(火)	17日(水)	18日(木)	19日(金)	20日(土)	21日(日)	22日(月)	23日(火)	24日(水)	25日(木)	26日(金)	27日(土)	28日(日)	29日(月)	30日(火)	31日(水)	総合計
00:00~01:00	62	62	60	64	63	64	69	65	72	65	74	65	60	58	60	58	63	60	60	58	57	63	60	68	57	60	58	58	58	60	60	1,921
01:00~02:00	63	63	63	60	67	65	68	60	75	64	75	67	60	58	60	60	65	65	60	60	58	60	55	69	60	57	60	55	55	60	62	1,929
02:00~03:00	60	60	62	63	65	65	67	64	72	63	74	67	60	55	58	62	64	64	63	60	58	57	63	70	60	60	57	48	55	60	60	1,916
03:00~04:00	60	62	60	62	65	67	65	63	72	65	75	67	60	57	60	60	65	63	57	60	60	58	55	69	60	60	60	48	53	60	63	1,911
04:00~05:00	62	60	60	63	67	65	69	62	69	62	74	70	60	56	60	63	63	67	63	60	60	60	60	72	58	60	56	46	58	57	62	1,924
05:00~06:00	60	60	67	64	69	70	65	67	77	70	79	70	60	57	62	64	69	67	65	60	62	67	60	75	65	63	60	45	57	68	70	2,014
06:00~07:00	65	67	70	70	82	67	67	75	82	72	82	74	63	58	74	72	75	77	74	60	60	72	72	72	72	72	62	48	70	69	79	2,174
07:00~08:00	142	108	117	118	120	72	70	86	115	117	125	122	69	60	159	113	117	120	122	67	60	166	115	110	122	115	65	51	163	115	117	3,338
08:00~09:00	271	269	276	276	274	93	79	113	283	283	280	272	84	67	276	274	271	269	276	72	70	276	271	288	279	278	67	60	281	269	272	6,769
09:00~10:00	295	281	291	300	300	99	96	127	303	315	303	280	89	72	290	293	293	290	293	72	100	285	295	300	300	298	74	65	300	286	297	7,282
10:00~11:00	307	309	309	312	321	105	101	135	326	324	317	291	89	77	310	312	305	322	317	77	113	303	310	310	312	319	72	60	310	297	312	7,684
11:00~12:00	317	317	329	319	331	108	101	139	334	326	324	302	91	77	307	321	319	324	314	77	101	309	307	307	302	305	72	69	309	305	312	7,775
12:00~13:00	298	295	327	307	327	106	105	139	321	327	307	288	94	74	305	310	312	317	303	76	98	296	281	295	288	288	77	60	298	293	295	7,507
13:00~14:00	328	317	338	326	338	103	103	134	331	331	329	310	93	74	317	326	331	338	317	77	108	328	302	303	300	293	77	77	302	302	315	7,868
14:00~15:00	310	307	324	317	329	103	94	137	322	319	312	307	104	77	302	305	312	319	309	79	101	300	291	285	288	283	72	72	288	288	302	7,558
15:00~16:00	300	298	312	305	310	104	96	137	312	302	300	293	103	75	295	300	308	312	305	80	101	291	276	271	271	276	65	72	276	276	286	7,308
16:00~17:00	300	312	307	307	312	103	96	125	305	300	290	288	103	74	293	293	300	305	307	79	91	285	278	264	257	264	60	67	274	269	281	7,189
17:00~18:00	252	257	233	243	252	89	101	98	266	255	240	228	89	65	257	259	242															